

99

NIÑOS Y ADOLESCENTES QUE HICIERON PARTE DE LA CORPORACIÓN HOGAR EN EL 2025

26

Niños y adolescentes egresaron en el 2025

29

Niños y adolescentes ingresaron y egresaron en el 2025

28

Niños y adolescentes ingresaron en el 2025 y permanecieron

16

Niños y adolescentes estuvieron todo el año



CARACTERÍSTICAS DEL INGRESO



MOTIVOS DE INGRESO

ABANDONO	13
AMENAZAS	6
CONSUMO	4
DIFICULTADES COMPORTAMENTALES	21
EVASIÓN DE SU HOGAR BIOLÓGICO	2
MENDICIDAD	1
PROTECCIÓN	2
NEGLIGENCIA	20
PERMANENCIA EN CALLE	1
SIN RED DE APOYO	5
MADRE PRIVADA DE LA LIBERTAD	1
VIOLENCIA INTRAFAMILIAR	21
VIOLENCIA SEXUAL	2
TOTAL	99

Vulneración

82

Declarados

17

0 20 40 60 80 100

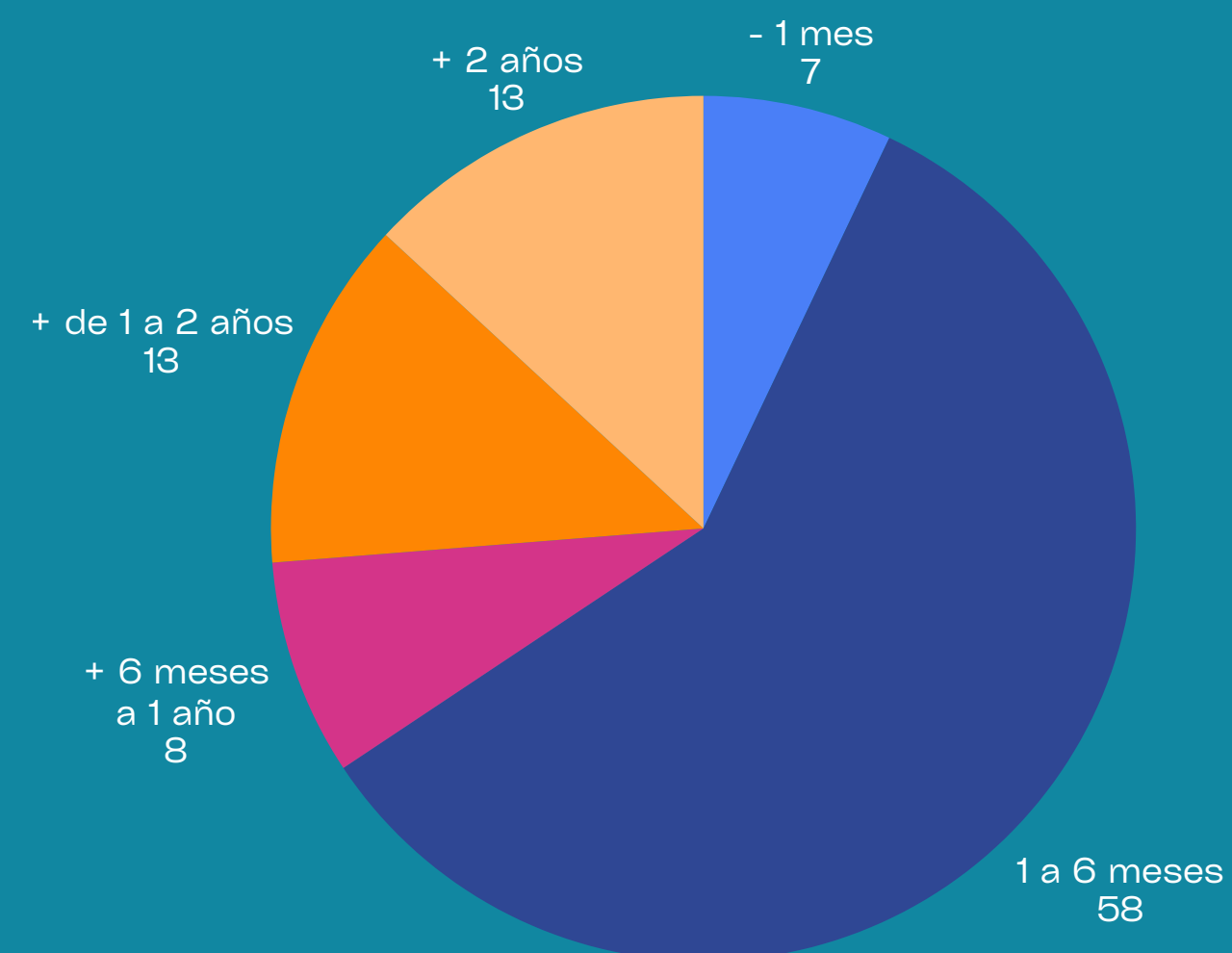

Procedencia

Medellín

33

Área Metropolitana: La Estrella, Itagüí y Bello

3

Municipios de Antioquia:

Oriente: Santuario, Abejorral, Argelia, San Rafael y Sonsón.

Occidente: Santa Fé de Antioquia.

Urabá: Necoclí y Apartadó.

Bajo Cauca: Caucasia

Suroeste: Concordia, Urrao, Andes, Jardín, Támesis, Betania, Jérico, Salgar, Ciudad Bolívar

Norte: Santo Domingo, Segovia, Santuario, San Pedro de los Milagros, San Rafael, Ituango, Gómez Plata, Santa fe de Antioquia, Remedios, San Roque.

41

Otros municipios / ciudades de Colombia: Ibagué, Valledupar y Villavicencio

Otros departamentos: Valle del Cauca, Chocó

Otros países: Venezuel

22

Total

99



55 EGRESOS

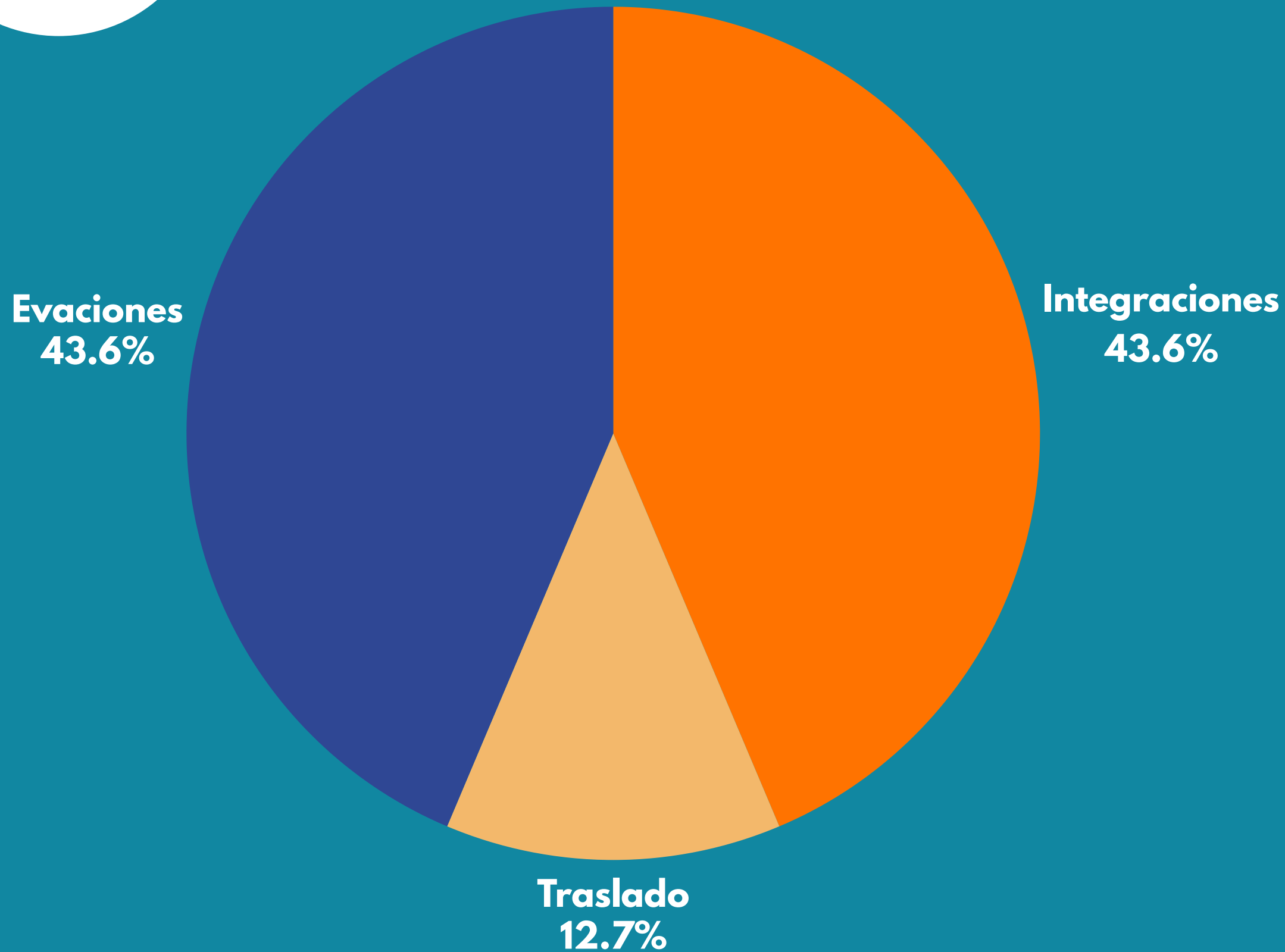

INTEGRACIONES FAMILIARES

24

24 por reintegración familiar

TRASLADOS

7

7 Fueron trasladados a otras Instituciones

EVASIONES

24

24 no se adaptan a la medida

VINCULACIÓN ESCOLAR

52 Se encontraban en básica primaria

37 Se encontraban secundaria

12 Niños que abandonaron la medida antes del primer mes

3 Re aprobaron el año escolar

Todos los niños y adolescentes estuvieron escolarizados en convenio con la Escuela Empresarial, recibiendo la educación al interior de la Corporación, con 2 profesores enviados por la escuela y 2 formadores de la corporación.

84 Niños y Adolescentes **GANARON EL AÑO**

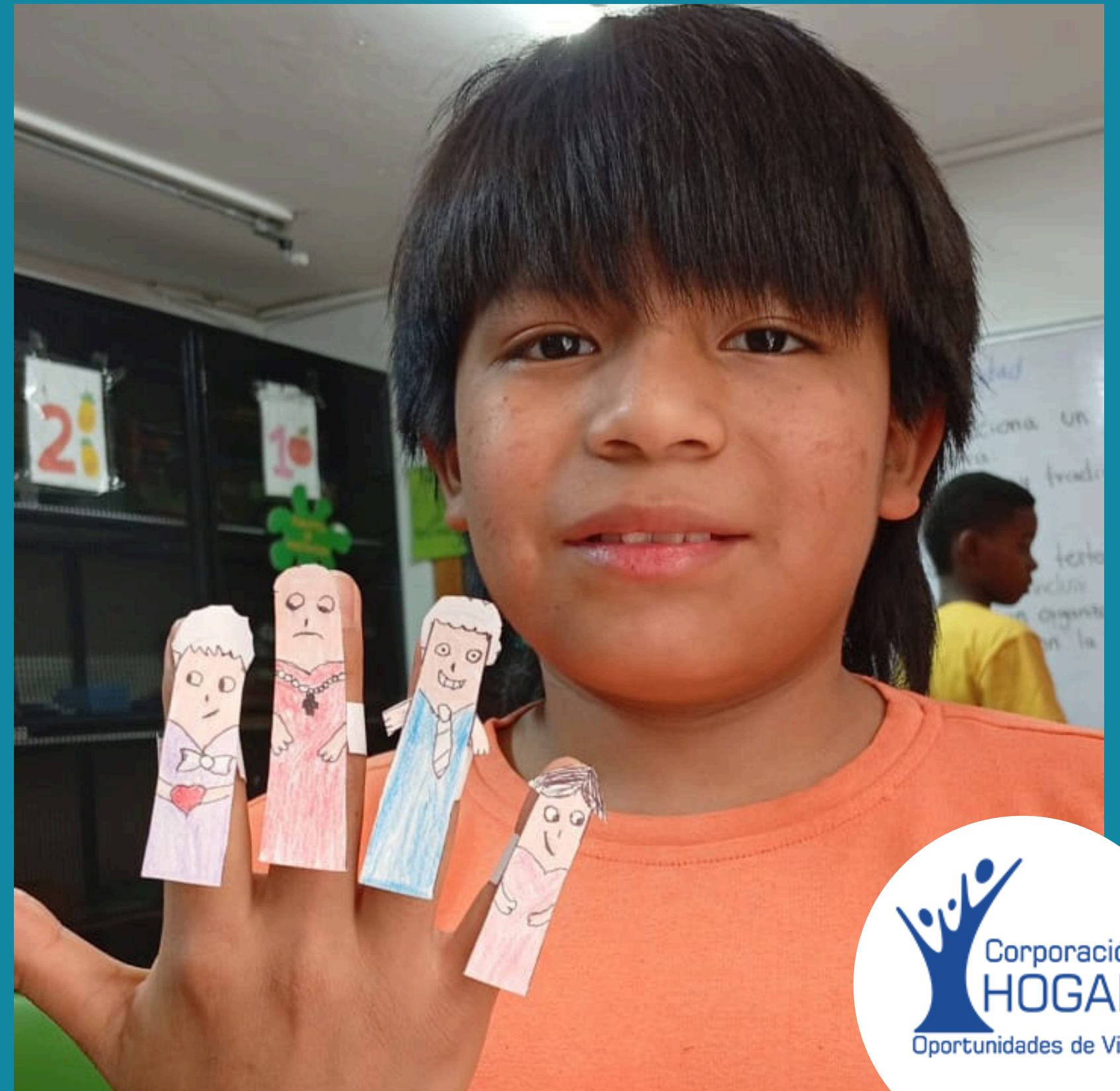

ÁREA DE SALUD



ATENCIONES CON ESPECIALISTAS

OFTALMOLOGÍA	5
OPTOMETRÍA	8
PSICOLOGÍA	41
PSIQUIATRÍA	48
ODONTOLOGÍA	72
ORTODONCIA	12
TOXICOLOGÍA	4
TERAPIA OCUPACIONAL	7
PEDIATRÍA	12
DERMATOLOGÍA	1

MEDICINA GENERAL
82

ODONTOLOGÍA
72

SISTEMA DE SALUD

SUBSIDIADO
91

CONTRIBUTIVO
8

EXÁMENES ESPECIALIZADOS

Rayos X de rodilla, cavum faríngeo, mano, cadera comparativa y tobillo.
electrocardiograma y hemiplejía

Durante el año hubo 8 niños hospitalizados por código fucsia, 2 niños por accidentes y lecciones, 2 por conductas suicidas, 2 por diabetes.

ESTADO DE SALUD MENTAL

Trastorno de la conducta no especificado	7
Trastorno Bipolar	2
Opositor desafiante	7
Perturbación de la actividad	29
Trastorno depresivo	11
Retraso mental moderado	10
Síndromes epilépticos	1
Trastorno por abuso de drogas	3
Trastorno del lenguaje	1
Trastorno mixto de la conducta	1
Trastorno mental	1
Trastorno de la conducta insociable	1
Código fuscia	1
TOTAL	75

ATENCIÓN DESDE PSICOLOGÍA- ACCIONES

CONTROL DE IMPULSOS	20	AUTOESTIMA Y FORTALECIMIENTO DEL YO	5
AUTORREGULACIÓN	12	SITUACIONES DISRUPTIVAS EN LAS QUE SE INVOLUCRA	1
AUTOESQUEMAS	10	ALTAMENTE INFLUENCIABLE	1
AUTOREGULACIÓN Y BAJOS AUTOESQUEMAS	8	MALTRATO Y AUTOESQUEMAS	1
ESTABLECIMIENTO DE LÍMITES	3	VACÍOS AFECTIVOS	11
MALTRATO	7	DIFICULTADES CON LA NORMA	5
DUELOS SIN ELABORAR	5	EVALUACIÓN PRELIMINAR	10
USO DE DISPOSITIVOS ELECTRÓNICOS	1	ABUSO SEXUAL	2
AUTORREGULACIÓN Y MAL MANEJO DE LA SEXUALIDAD	5	AUTOREGULACIÓN Y CONSUMO DE SUSTANCIAS PSICOACTIVAS	9

ATENCIÓN ESPECIALIZADA

Complementamos el proceso mediante atención psicológica especializada gracias al apoyo de las fundaciones:

Lucerito que atendió 27 niños y adolescentes, Cerfami 3 niños y adolescentes, Jugar para Sanar 3 niños, Creciendo con Cariño 2 niños y adolescentes, Asperla 1 adolescente, Viva 1a 5 niños y adolescentes, Carisma 1 adolescente, mente plena 3 niños y adolescentes, Hospital la María 1 adolescente, Preventiva 1 adolescente, dirigido a aquellos niños y adolescentes que han sufrido algún tipo de maltrato o abuso sexual, para un total de 47 niños y adolescentes.

PSIQUIATRÍA

48 niños y adolescentes recibieron tratamientos desde psiquiatría para estabilizarlos emocionalmente y lograr así, mejorar su salud mental.

SANARTE



Se realizó acompañamiento arte-terapéutico grupal a los niños y adolescentes favoreciendo espacios de seguridad y confianza para la exploración creativa desde las artes y la reconfiguración de sus relaciones consigo mismos, con los demás y con sus entornos. Se realizaron 39 encuentros y 1 exposición interna de sus obras.



ATENCIÓN A LAS FAMILIAS

- Las visitas familiares se realizaron cada quince días. El espacio en el cual se brindó asesoría psicosocial a las familias frente a las situaciones que originaron la medida de restablecimiento de derechos y se les daba a conocer todas las situaciones que se presentaron con los niños y adolescentes en la cotidianidad institucional.
- Semanalmente los niños y adolescentes realizaron llamadas telefónicas y video llamadas, para mantener el contacto con sus familias.
- Las salidas al medio familiar permitieron evaluar e identificar las condiciones de la familia para lograr un reintegro exitoso.
- La mayoría de las familias se mostraron comprometidas y acompañaron los procesos de sus hijos.
- Se presentaron modificaciones en algunas familias de acuerdo a las condiciones de vulneración que presentaban en sus hogares.

TRABAJO CON LAS FAMILIAS

- **Inducción**
- **Manejo del estrés y autocuidado parental**
- **Desarrollo del vínculo afectivo**
- **Comunicación reflexiva**
- **Disciplina positiva y límites claros**
- **Crianza con empatía**
- **Educación emocional para padres**
- **Prevención de riesgo en el hogar**
- **Autoconocimiento parental**
- **Tiempo de calidad en familia**
- **Cerremos este año**

ESCUELA DE PADRES

FAMILIAS	VINCULADAS AL PROCESO	NO VINCULADAS
MAMÁS	23	
PAPÁS	9	
MADRE SUSTITUTA	2	
RED DE APOYO	1	
AMIGOS	1	
ABUELOS	10	
TÍOS	4	
PRIMOS	1	
HERMANOS	11	
MADRE Y HERMANO	6	
MADRE Y ABUELA	2	
DECLARADOS		17
MADRINA	1	
SIN RED DE APOYO		11
	71	28

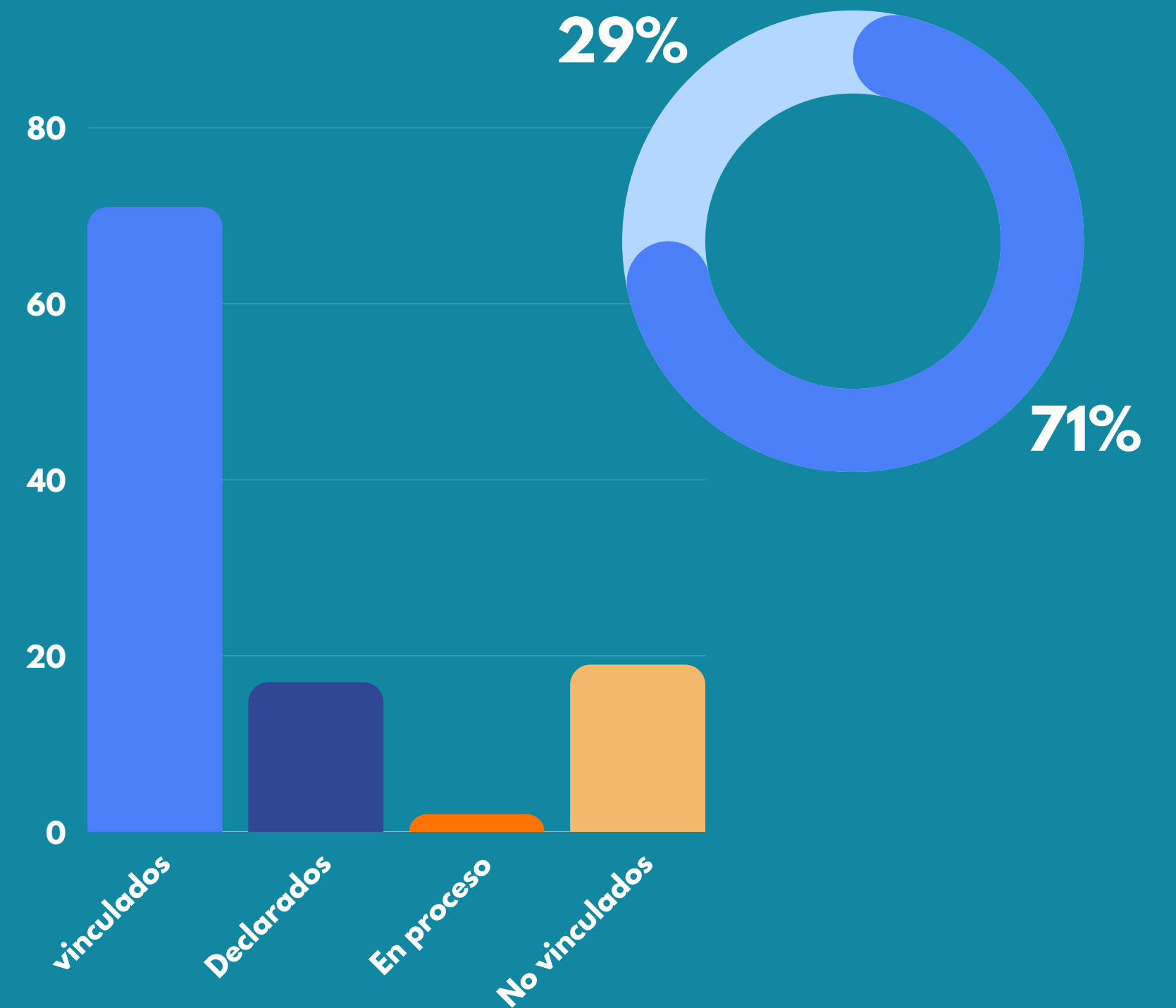

NUTRICIÓN

Talla para la edad

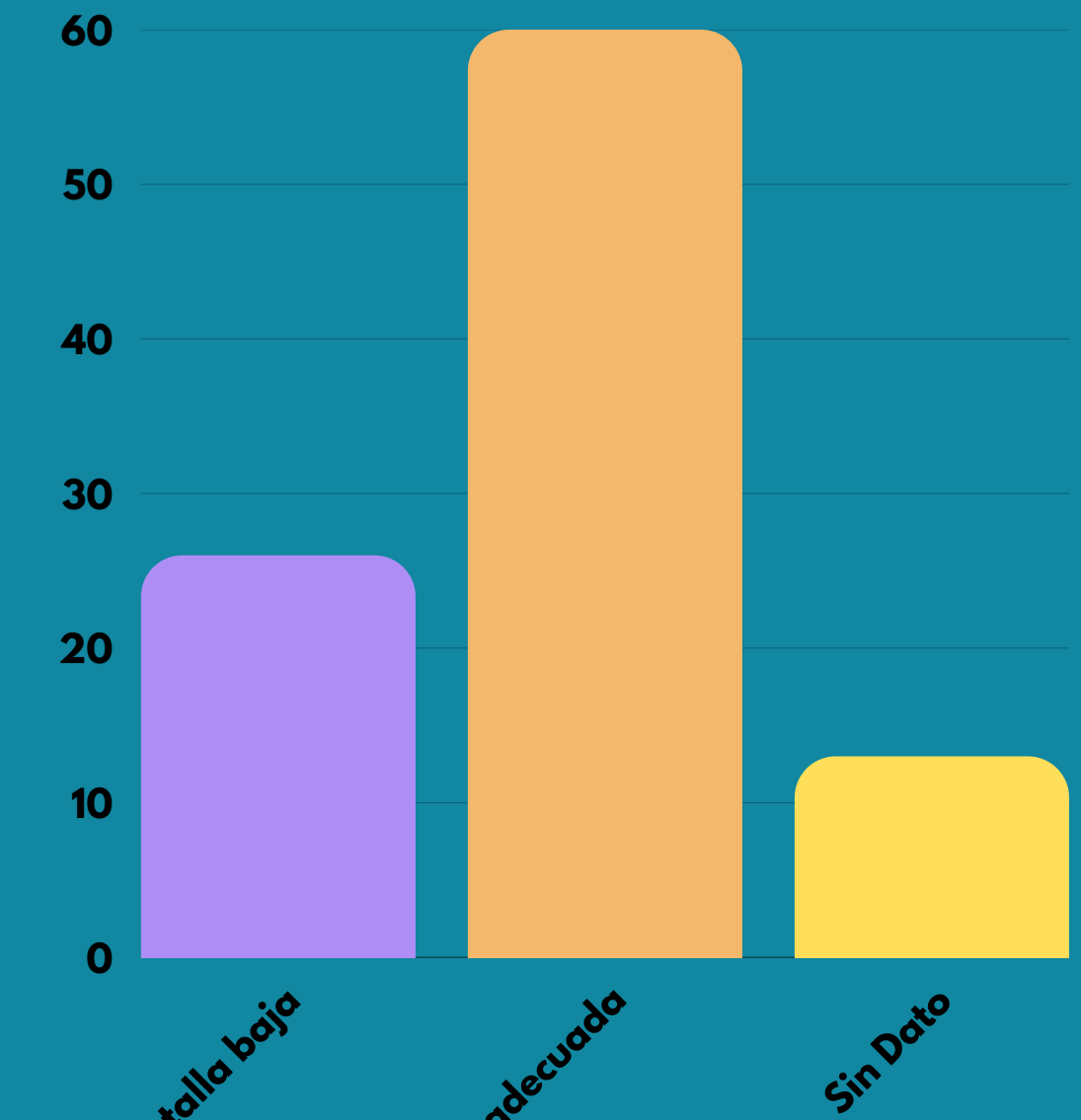

TALLA / EDAD

Riesgo de talla 26
Talla adecuada 60
Sin dato 13

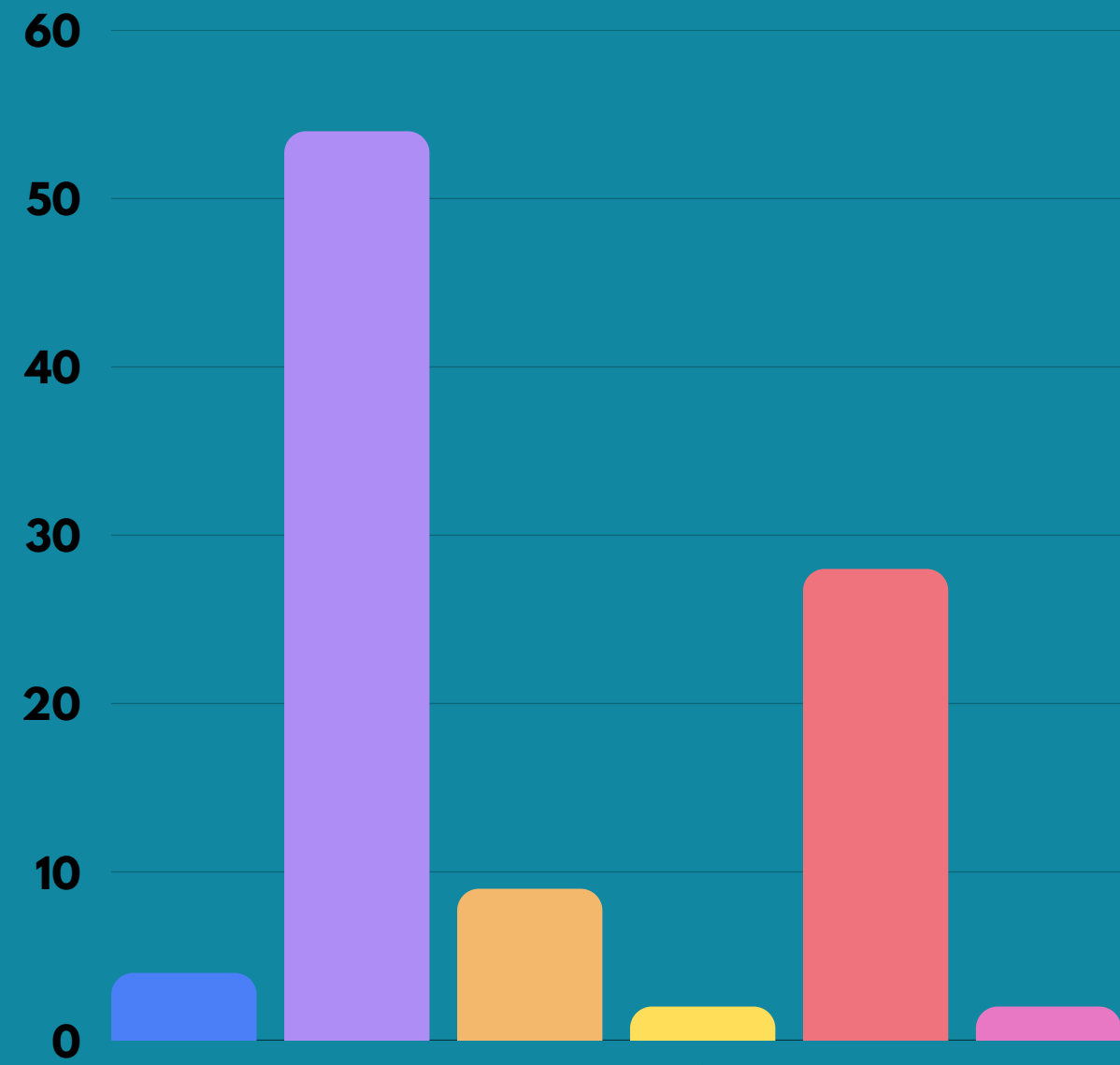

IMC / EDAD

Riesgo de delgadez 4
Normal 54
Sobrepeso 9
Obesidad 2
Sin datos 28
Adecuado 2

FORMACIÓN VOCACIONAL

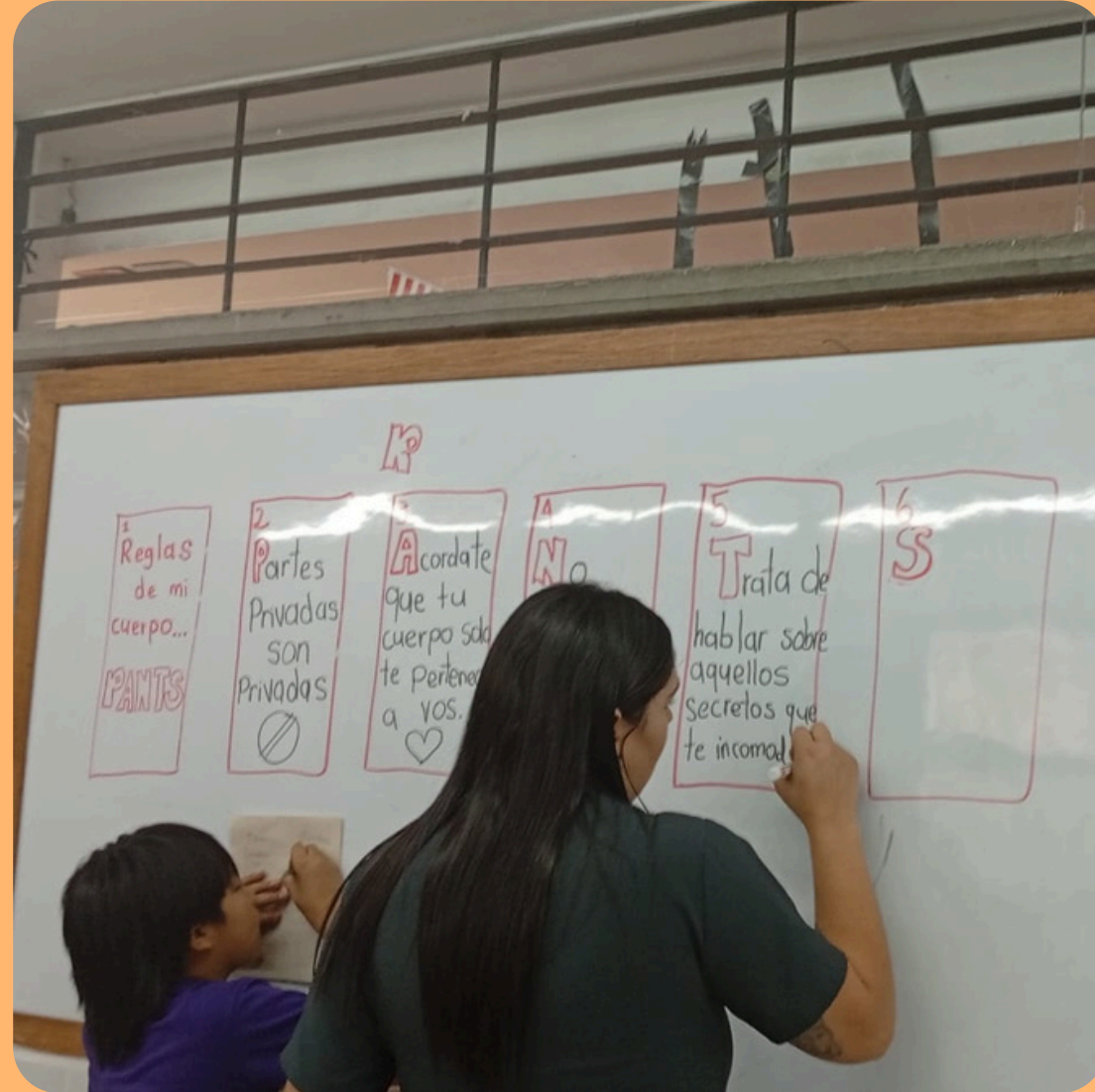

LEO, ESCRIBO Y COMPRENDO

Durante el 2025 se realizó acompañamiento personalizado a niños y adolescentes en áreas de lógica matemática, lectura y escritura con el fin de ayudarlos a aprender de manera didáctica nuevos aprendizajes.

En alianza con la Fundación Marina Orth, nuestros niños y adolescentes recibieron acompañamiento de un egresado de la Corporación Hogar y profesional en el área de tecnología temáticas básicas de sistemas.



SEMILLERO TIC'S

CLASES DE MÚSICA

Las clases de música fueron un espacio de sensibilización, expresión y crecimiento personal para niños y adolescentes. A través de actividades como juegos musicales, entrenamiento auditivo, canto y prácticas instrumentales, se fortalecieron habilidades musicales y emocionales, promoviendo la confianza, la escucha y la creatividad.

Se acompañó de manera especial a quienes destacaron por su talento y dedicación en instrumentos como piano, flauta, trompeta, violín y guitarra, evidenciando no solo avances técnicos, sino también un importante desarrollo interior.

El grupo avanzado trabajó un repertorio variado, fortaleciendo el trabajo en equipo, la disciplina y la armonía colectiva.

El proceso se evidenció mediante una invitación para la rendición de cuentas que realizó el ICBF en la UVA de Manrique.



ENTRENAMIENTO DEPORTIVO

Las actividades deportivas fueron concebidas como espacios de formación integral, donde niños y adolescentes pudieron proyectar sus sueños, metas y propósitos de vida. A través del fútbol, los ejercicios aeróbicos y la natación, se promovió no solo el desarrollo físico, sino también la disciplina, el trabajo en equipo, la constancia y el cuidado del cuerpo.

Estos espacios permitieron fortalecer la confianza y la autoestima de los participantes, brindándoles herramientas para reconocerse en sus capacidades y visualizar caminos positivos para su futuro



CELEBRACIONES ESPECIALES

Día de la Niñez y la recreación



Fiestas de navidad



Celebración de cumpleaños

Premios Corphogar

Feria de la antioqueñidad

ALIANZAS DE VALOR

HUMANOS 3D

La alianza con Permitió acercó a los niños y adolescentes al mundo de la robótica, brindándoles un espacio para explorar la tecnología desde la creatividad, el pensamiento lógico y la construcción de nuevas habilidades, fortaleciendo su interés por el aprendizaje innovador.

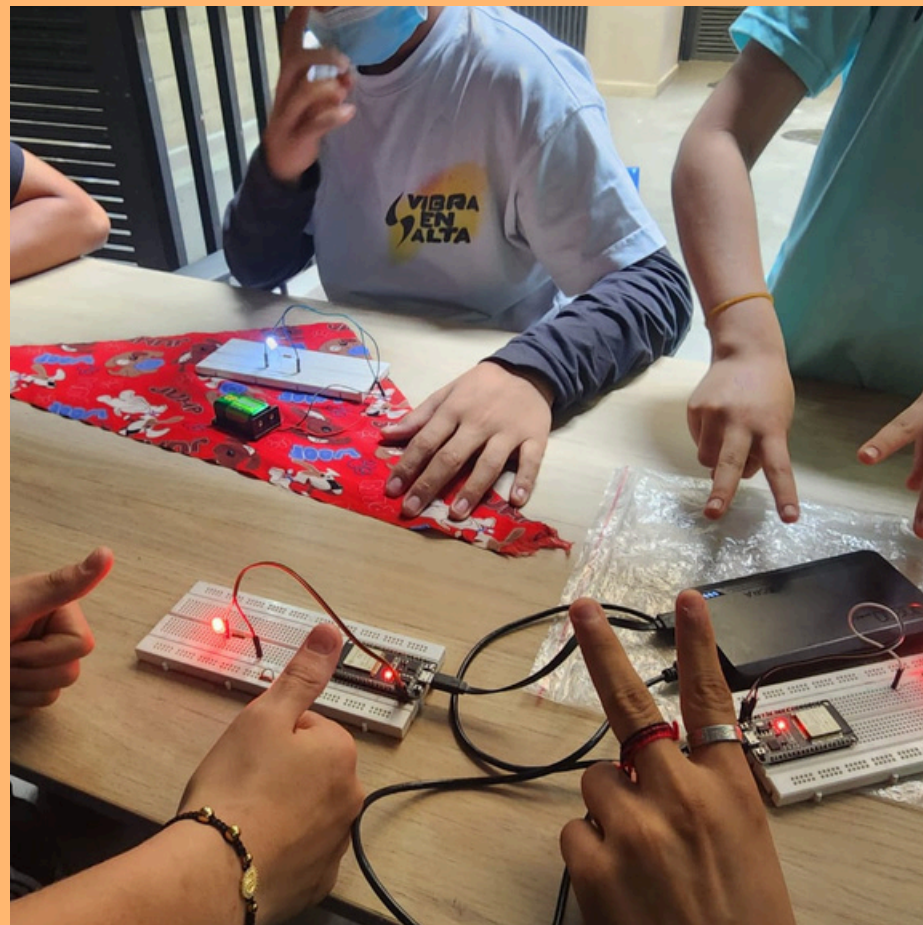

RATÓN DE BIBLIOTECA

La alianza con Ratón de Biblioteca generó encuentros dinámicos alrededor del cuento, donde a través de narraciones y actividades creativas se fomentó la imaginación, la expresión y el gusto por la lectura en los niños y adolescentes.

LAS CHICHARRAS

Se desarrolló un proceso artístico a través de la creación de un mural con frases construidas por los propios participantes, reflejando sus sentimientos frente a sus redes de apoyo. Esta experiencia permitió visibilizar sus voces y emociones mediante el arte.



SALIDAS RECREATIVAS



FORMACIÓN PARA LA VIDA

TALLERES

proyecto de vida y toma de decisiones
Espacios para que reflexionen sobre quiénes son, qué sueñan y hacia dónde quieren ir.
Incluye herramientas para tomar decisiones, fijar metas y fortalecer su autoestima.

Hábitos saludables y autocuidado
Formación en alimentación, descanso, actividad física y cuidado del cuerpo,
entendiendo el bienestar como parte fundamental de su desarrollo.

Respiración consciente y manejo emocional
técnicas de respiración, relajación y autocontrol emocional. Les ayuda a gestionar la ansiedad, el estrés y a enfrentar la vida con mayor equilibrio y claridad

Sexualidad
el conocimiento del cuerpo, las emociones y la importancia del respeto en las relaciones. A través del diálogo y la reflexión, se busca fortalecer la autoestima construir una visión saludable de la sexualidad como parte esencial de su desarrollo personal.



CUIDADANÍA

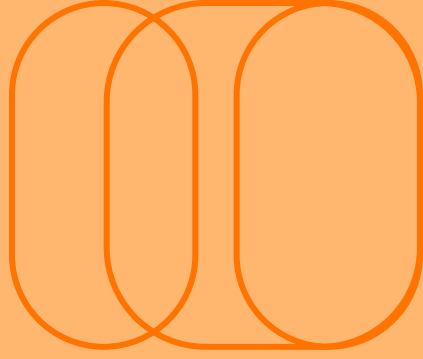

MECANISMOS DE PARTICIPACIÓN

Socialización y ajuste del Pacto de Convivencia

Comité de participación

Elecciones de representante

**Buzón de sugerencias: revisión
semanalmente**

Encuesta de satisfacción

Celebración de cumpleaños

Opinometro

COMPETENCIAS CIUDADANAS

¿Cómo me relaciono?

Resolución de conflictos

Comunicación asertiva

Conviviendo con mi entorno

Respeto y tolerancia

Mi barrio y mis vecinos

Normas de ciudad



ESPIRITUALIDAD

La formación espiritual estuvo a cargo de las formadoras de la Corporación, quienes, a través de diversas estrategias, promovieron espacios de reflexión y fortalecimiento de valores. Se realizaron cine foros con películas alusivas a la Semana Santa y a la vida de Jesús, así como la Semana de la Espiritualidad, en la que se vivieron ritos religiosos y acercamientos a la tradición católica.

Además, se elaboraron carteleras mensuales enfocadas en los valores y el ser un buen cristiano, y se fomentó la participación en la eucaristía dominical a través de la transmisión televisiva, también el Padre Vicente nos brindó misas fortaleciendo así la dimensión espiritual de los niños y adolescentes y enseñándoles la importancia de buscar a nuestro padre celestial y agradecer.



COMUNICACIÓN Y MERCADEO



El área de Comunicaciones lideró la elaboración del reporte anual de logros, la búsqueda de cooperación internacional, el envío de solicitudes para donaciones en especie, la gestión de recursos para el Centro de Servicios Integrales, la publicación de contenido básico en redes sociales como Facebook e Instagram, la creación de boletines informativos de manera esporádica, además del posicionamiento y sostenibilidad de la Corporación.

Se realiza apoyo en las celebraciones internas como Cumpleaños de colaboradores, fechas especiales de los profesionales y la infaltable navidad.



BENEFACTORES DEL INTERNADO

APROBACIÓN DE PROYECTOS SEDE PRINCIPAL

PERSONA/ IDENTIDAD	DINERO/ ESPECIE	PROCESO
DON ENRIQUE POSADA	DINERO	MÚSICA
ICONO ENTERTAINMENT	DINERO	ATENCIÓN
PROCIAL	DINERO	ATENCIÓN
GUILLERMO RESTREPO	DINERO	ATENCIÓN
FUNDACIÓN FRATERNIDAD MEDELLÍN	DINERO	ATENCIÓN
LUZ MARINA ZAPATA	DINERO	ATENCIÓN
FEDERICO GONZÁLEZ	DINERO	ATENCIÓN
FAMILIA GILES	DINERO	ATENCIÓN
ISABEL CRISTINA KLUGE	DINERO	ATENCIÓN

Entidad que apoya	Proyecto
Fundación Rodrigo Arroyave	SANARte
Fundación Mac Millan	Olla arrocera y Máquina lavaplatos
Fundación Infinito	Pérgolas
Fundaciones Ramírez Moreno	37 Computadores
Corona, SPS y Roviralta	Remodelación Sede principal



CENTRO DE SERVICIOS INTEGRALES:

Humanos 3, Comité Comercial, Comité Técnico, Comité Estratégico

Durante el año 2025, se arrendó el quinto piso a la Fundación Humanos 3D, consolidando una valiosa alianza. Gracias a esta colaboración, los niños y adolescentes de la institución pudieron acceder a clases de robótica, fortaleciendo sus habilidades tecnológicas y su desarrollo integral.

A lo largo del año, se llevaron a cabo veintidós encuentros de los Comités Comercial y Técnico, así como tres reuniones presenciales del Comité Estratégico. En estos espacios se propusieron y analizaron diversas iniciativas orientadas a la generación de recursos y su ejecución oportuna. Entre ellas, se destacó el evento de recaudación de fondos de Navidad, el cual fue replanteado como una estrategia de venta de bonos navideños, logrando resultados superiores a los esperados.

Toda la información correspondiente se encuentra debidamente organizada y tabulada. Como resultado de estos esfuerzos, se ha comenzado a generar recursos con el objetivo de dar inicio a un nuevo proyecto institucional: la creación de un Centro Recreativo.



JUNTA DIRECTIVA

- Durante el año se realizaron 12 reuniones de Junta directiva, 10 ordinarias y 2 extraordinarias, 3 presenciales y 9 virtuales, con una asistencia en promedio de 7 miembros.
- El enfoque de la Junta en el 2025 estuvo centrado en la ejecución de recursos del Centro de Servicios Integrales.
- La directora en dichas reuniones siempre informó sobre los programas, las visitas de ICBF, el cambio de personal, el tema de los salarios.
- Se aprobó el presupuesto para el año 2025.
- Se analizó y aprobó la ejecución presupuestal mensual.
- Durante el año se elaboraron y presentaron informes relacionados con la sede del Centro de Servicios Integrales, así como los avances del convenio con la Fundación Maestro Cares en torno al proyecto del Centro Recreativo. De igual manera, se atendieron y solucionaron los daños ocasionados a la vivienda vecina, dando respuesta oportuna a esta situación. Asimismo, se gestionó la obtención de recursos a través de eventos y campañas que generaron ingresos adicionales para la Corporación.

TALENTO HUMANO

Número de personas vinculadas

21 Contratos de trabajo

7 Prestación de servicios (Contador, Revisor Fiscal, Seguridad y Salud en el Trabajo, Profesor de Música, Psicóloga de SANARte, reemplazo de vacaciones (Aux Enfermería) y Tallerista (Licenciada))



GENERALIDADES ADMINISTRATIVAS

- **Se pagaron salarios y seguridad social a tiempo.**
- **Se entregaron informes mensuales financieros y sociales al ICBF de manera oportuna.**
- **La contabilidad estuvo al día durante todo el año.**
- **Se presentaron los informes requeridos a la DIAN en los tiempos estipulados.**
- **Se pagaron los seguros a Sura a tiempo, además de los programas contables.**



SISTEMA DE CALIDAD SEGURIDAD Y SALUD EN EL TRABAJO

- **Durante el 2025 desde el Sistema de Gestión de Seguridad y Salud en el Trabajo SG-SST de la Corporación Hogar dio cumplimiento al plan de trabajo, se diseñaron y ejecutaron los cronogramas de los comités de Convivencia Laboral y Comité Paritario de Seguridad y Salud en el Trabajo COPASST y se realizaron capacitaciones a los empleados en la prevención de las enfermedades laborales y accidentes laborales, prevención de riesgos laborales, se capacito al personal Administrativo en Primeros Auxilios con el acompañamiento de Arl Sura.**
- **Se realizaron y se divulgaron los exámenes ocupacionales al personal.**
- **Se actualizó el perfil sociodemográfico de los empleados.**
- **Se realizaron las inspecciones de seguridad en compañía de los integrantes del COPASST.**
- **Se llevó a cabo el plan de capacitaciones de SST y COCOLAB.**
- **Se presentaron tres accidentes de trabajo; para los cuales se realizaron las investigaciones requeridas generando las recomendaciones para cada caso.**
- **Se organizó la implementación de la señalización reglamentaria y se compró la requerida de acuerdo a la ley, además de la revisión periódica de extintores.**
- **Se continúa cumpliendo la normatividad legal vigente en SST para Colombia.**

•Se llevó a cabo la planeación y ejecución del simulacro de evacuación, en el cual participaron los niños, adolescentes y empleados teniendo unos resultados óptimos en el proceso de evacuación para casos de emergencias.

•En el año se realizó una semana de la salud entre el 19 y 24 de octubre, dirigidas a los empleados, con el propósito de promover el autocuidado, la salud visual, la belleza, el cuidado de la piel y otros cuidados con productos naturales.

•El proceso de implementación del SG-SST de la Corporación Hogar, bajo la Resolución 0312 del año 2019 – Estándares mínimos del Sistema de Gestión de Seguridad y Salud en el Trabajo, tiene un porcentaje de cumplimiento del 95%.

•Se realizó el reporte de la Corporación Hogar ante la plataforma del Ministerio del trabajo como requerimiento del Sistema General de Riesgos Laborales.